ALTERNATIVE

ET SI VOUS VOUS METTIEZ AU LOGICIEL LIBRE ?

TROYES L'association Tricassinux organise une rencontre-installation, aujourd'hui, au bar associatif L'Expression libre. L'occasion d'en savoir plus sur cet univers.

Linux ? Quèsaco ? Pour la plupart d'entre nous, l'informatique se résume au choix entre Mac et PC, aux recherches sur Google, à Facebook et Microsoft Office. Mais il existe des alternatives et c'est pour l'expliquer que l'association Tricassinux organise, cet après-midi, de 14 h à 17 h, une « rencontre-installation » au bar associatif L'Expression libre, à Troyes. Tricassinux, explique son fondateur José Relland, c'est un « GUL », un groupe d'utilisateurs de Linux et de logiciels libres, le premier à se créer dans l'Aube. *« L'objectif de Tricassinux, c'est de permettre aux gens de s'approprier ces outils »*. Pas besoin d'être informaticien pour s'initier au libre, il suffit *« d'être ouvert »* et de venir avec son ordinateur, si on veut faire la transition. *« Notre défi, c'est de pouvoir accompagner des gens à tous les niveaux »*, continue José Relland, *« c'est de l'éducation populaire numérique »*. Parce que, contrairement au monde de l'informatique « propriétaire », celui du logiciel libre fonctionne en communauté.

> *« On peut dire que le logiciel libre a un intérêt éthique »* José Relland

« C'est toujours un exercice difficile de définir le logiciel libre », résume José Relland. *« D'abord, ce sont des alternatives à des systèmes propriétaires où s'installent de grands monopoles »*, comme Google, comme Microsoft ou comme Apple. Ces entreprises ont des pratiques douteuses du point de vue des impôts… *« donc, on peut dire que le logiciel libre a un intérêt éthique »*, avance le fondateur de Tricassinux.

TRAÇAGE CONTRE NEUTRALITÉ DU NET

Mais ça ne s'arrête pas là. Parce que le modèle économique de la plupart de ces grands monopoles repose sur la publicité en ligne. *« Le traçage marketing est surpuissant »*, estime José Relland. La preuve par la publicité ciblée, qui utilise vos données de recherches sur Internet. Rien de tout cela avec le libre. *« Vous n'allez pas avoir quinze marques de voitures qui apparaissent quand vous faites une recherche »*, s'amuse-t-il. *« Cette idée de neutralité du Net, c'est quelque chose de fondamental. »* Dernier point : la gratuité. Pour la plupart des fonctionnalités, comme la suite Office 365, *« qui coûte environ 10 € par mois »*, il existe *« des systèmes équivalents, mis à disposition gracieusement »*. Là, on pourrait se méfier et dire, parce qu'on a bien appris la leçon : quand c'est gratuit, c'est vous le produit. C'est particulièrement vrai pour Facebook, dont vous utilisez les services en échange de vos données personnelles.

DONNÉES PERSONNELLES CONTRE DON

Ces données font partie intégrante du modèle économique du géant américain. Certaines sociétés ont même contourné les règles (plutôt lâches) édictées par les réseaux sociaux pour faire du profilage politique (l'affaire Cambridge analytica, dont les révélations ont secoué le monde politique anglo-saxon). Encore une fois, rien de cela dans le logiciel libre. Même si tous les logiciels libres ne sont pas gratuits, le modèle économique dominant reste tout de même celui du don. *« Quand on joue le jeu, on verse une obole »*. Alors, si vous voulez changer d'univers, vous savez quoi faire.

YANN TOURBE ytourbe@lest-eclair.fr

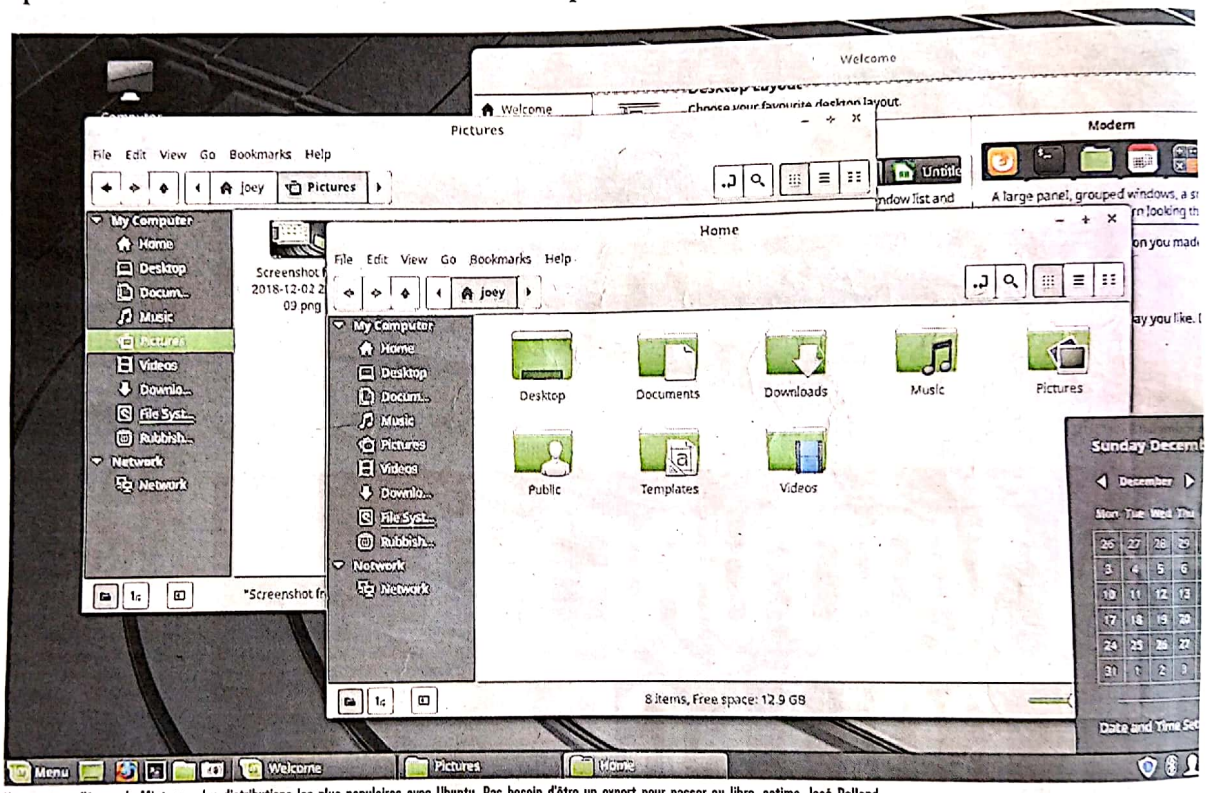

Une capture d'écran de Mint, une des distributions les plus populaires avec Ubuntu. Pas besoin d'être un expert pour passer au libre, estime José Relland.

TÉMOIGNAGE : « J'UTILISE LINUX DEPUIS SEPT ANS »

C'était il y a sept ans, Windows avait planté. Une fois de trop. Il fallait tout réinstaller. Et repayer la licence ! Quel risque y avait-il à passer sous Linux ? Alors je me suis lancé. Et je ne reviendrai jamais en arrière !
Linux, c'est la porte d'entrée dans le monde libre. On reprend possession de son ordinateur. On ne subit plus les choix de Microsoft, Adobe et les autres. On redevient maître de ses données.
On n'est pas pour autant sur une île. Tout est compatible ou presque. Ce « presque » qui fait peur et qui, c'est vrai, peut s'avérer agaçant quand on s'y trouve confronté. Il faut alors chercher des bidouilles auprès des autres utilisateurs ou sur les forums. Quand il y en a !
En pratique, j'ai commencé par installer Ubuntu.
C'est le plus facile pour entrer dans l'univers Linux. Et j'ai changé. Car ce qu'on apprend quand on entre dans l'univers Linux, c'est qu'il faut dominer l'ordinateur. Faire attention à ses données. Les mettre vraiment à l'abri. Et, du coup, on n'a même plus peur de changer de distribution de temps à autre. C'est comme un grand nettoyage. Je suis ainsi passé ensuite à Voyager, une solution légère, puis à Linux Mint Cinnamon, une distribution très populaire car son ergonomie ressemble beaucoup à Windows 7.
Surtout, j'ai découvert des logiciels libres très puissants. Pour le quotidien, les mêmes logiciels que sous Windows ou Mac OS existent (Firefox, Thunderbird, Libre Office…), mais on trouve aussi des applications très pointues pour la photo avec The GIMP (l'équivalent de Photoshop) ou Darktable (Lightroom). Et bien d'autres, dans la vidéo, la mise en page… C'est un monde avec des passionnés derrière chaque logiciel et des communautés d'utilisateurs qui tentent de les soutenir (on ne paye pas, mais on donne). Et mon PC a aujourd'hui 10 ans. Il devrait être à la déchetterie. Il est en pleine forme ! ■ B.D.

Scanned by CamScanner